

ΠΕΡΙΒΑΛΛΟΝΤΙΚΟ ΔΕΛΤΙΟ ΑΕΡΟΛΙΜΕΝΑ ΜΥΚΟΝΟΥ (JMΚ)

Έτος αναφοράς 2022

Fraport Περιφερειακά Αεροδρόμια της Ελλάδας Β Α.Ε.

Έτος έκδοσης: 2023

ΚΕΝΗ ΣΕΛΙΔΑ

Πίνακας Περιεχομένων

Πίνακας Περιεχομένων	3
1. ΕΙΣΑΓΩΓΙΚΑ ΣΤΟΙΧΕΙΑ	4
1.1. Θέση	4
1.2. Διοικητική υπαγωγή.....	4
1.3. Περιβαλλοντική αδειοδότηση.....	4
1.4. Βασικά στοιχεία Αερολιμένα	4
1.5. Εγκαταστάσεις Αερολιμένα	5
1.5.1. Εταιρείες καυσίμων αεροσκαφών (Fuel Handlers)	5
1.5.2. Εταιρείες επίγειας εξυπηρέτησης (Ground Handlers)	5
2. ΣΤΑΤΙΣΤΙΚΑ ΣΤΟΙΧΕΙΑ ΚΙΝΗΣΗΣ	6
2.1. Ετήσια στοιχεία κίνησης.....	6
2.2. Στοιχεία κίνησης αεροσκαφών έτους αναφοράς για περίοδο αιχμής.....	7
2.3. Στοιχεία κίνησης αεροσκαφών έτους αναφοράς για περίοδο μη αιχμής	7
3. ΘΟΡΥΒΟΣ ΑΕΡΟΣΚΑΦΩΝ	8
3.1. Μετρήσεις θορύβου κατά το έτος αναφοράς	8
3.2. Εκτίμηση στάθμης θορύβου βάσει λογισμικού προσομοίωσης	9
4. ΠΟΙΟΤΗΤΑ ΑΕΡΑ	10
4.1. Μετρήσεις αέριων ρύπων κατά το έτος αναφοράς.....	10
4.2. Εκτίμηση εκπομπών αερίων ρύπων α/φων βάσει λογισμικού προσομοίωσης.....	11
5. ΔΙΑΧΕΙΡΙΣΗ ΑΠΟΒΛΗΤΩΝ	15
6. ΟΙΚΟΣΥΣΤΗΜΑ ΓΥΡΩ ΑΠΟ ΤΟ ΑΕΡΟΔΡΟΜΙΟ	16
6.1. Χλωρίδα – Πανίδα	16
7. ΔΙΑΧΕΙΡΙΣΗ ΑΠΕΙΛΩΝ ΑΠΟ ΤΗΝ ΑΓΡΙΑ ΖΩΗ.....	17
8. ΠΟΛΙΤΙΣΤΙΚΗ ΚΛΗΡΟΝΟΜΙΑ.....	18
9. ΠΑΡΑΚΟΛΟΥΘΗΣΗ ΚΑΤΑΝΑΛΩΣΗΣ ΠΟΡΩΝ	19
9.1. Κατανάλωση ενέργειας.....	19
9.2. Κατανάλωση καυσίμων	19
9.3. Κατανάλωση πετρελαίου θέρμανσης ή φυσικού αερίου	19
9.4. Κατανάλωση πετρελαίου για γεννήτρια	19
9.5. Κατανάλωση νερού	19
10. ΕΚΠΟΜΠΕΣ ΑΕΡΙΩΝ ΡΥΠΩΝ ΘΕΡΜΟΚΗΠΙΟΥ & ΑΝΘΡΑΚΙΚΟ ΑΠΟΤΥΠΩΜΑ .	20
11. ΠΟΙΟΤΗΤΑ ΝΕΡΟΥ ΑΝΘΡΩΠΙΝΗΣ ΚΑΤΑΝΑΛΩΣΗΣ	21
12. ΟΜΒΡΙΑ ΥΔΑΤΑ	22
13. ΠΟΙΟΤΗΤΑ ΥΠΟΓΕΙΩΝ ΥΔΑΤΩΝ Η/ΚΑΙ ΕΔΑΦΟΥΣ Η/ΚΑΙ ΥΠΟΓΕΙΟΥ ΑΕΡΑ	23
14. ΑΠΟΧΕΤΕΥΣΗ & ΔΙΑΧΕΙΡΙΣΗ ΛΥΜΑΤΩΝ ΑΕΡΟΔΡΟΜΙΟΥ.....	24

1. ΕΙΣΑΓΩΓΙΚΑ ΣΤΟΙΧΕΙΑ

1.1. Θέση

Ο Αερολιμένας Μυκόνου με κωδικό IATA JMK λειτουργεί από το 1971 και βρίσκεται 1,2 χιλιόμετρα νοτιοανατολικά από τη Χώρα της Μυκόνου και σε ελάχιστη απόσταση 1,5km περίπου από την ακτογραμμή του νησιού.

1.2. Διοικητική υπαγωγή

Ο Αερολιμένας υπάγεται διοικητικά στη Δημοτική Κοινότητα Μυκόνου, του Δήμου Μυκόνου της ομώνυμης Περιφερειακής Ενότητας, η οποία ανήκει στην Περιφέρεια Νοτίου Αιγαίου.

1.3. Περιβαλλοντική αδειοδότηση

Εγκεκριμένοι περιβαλλοντικοί όροι	
Α.Π. Απόφασης Π.Ο.	ΚΥΑ 32650/04.11.1994
Α.Π. Απόφασης Τροποποίησης Π.Ο.	103324/18.04.2016
	175511/15.10.2014
	39773/26.09.2017
	2976/02.02.2018
	38064/2593/06.04.2023

1.4. Βασικά στοιχεία Αερολιμένα

Όνομα αεροδρομίου IATA / ICAO	JMK / LGMK
Θέση Αερολιμένα - Σημείο Αναφοράς Αεροδρομίου (ARP)	Γεωγραφικό Πλάτος: 37° 26' 14" N Γεωγραφικό Μήκος: 25° 20' 50" E
Υψόμετρο	123,45m
Αριθμός διαδρόμων προσγείωσης/απογείωσης	1
Ωράριο λειτουργίας (θερινό)	00:00-23:59
Ωράριο λειτουργίας (χειμερινό)	Δευτέρα 07:30 – 19:00 Τρίτη/ Τετάρτη/ Πέμπτη /Παρασκευή /Σάββατο /Κυριακή 09:00 – 19:00

Διάδρομοι	Μήκος / Πλάτος			Κωδικά στοιχεία	
Διάδρομος προσγείωσης / απογείωσης	1.902m x 30m			16/34	
Μήκος Παραλλήλου τροχοδρόμου	N/A				
Αριθμός συνδετήριων τροχοδρόμων	2				
Χωρητικότητα δαπέδου στάθμευσης αεροσκαφών (Apron)	A	B	C	D	E
	-	-	5	-	-

Εργαζόμενοι	Περίοδος αιχμής (31.8.2022)	Περίοδος μη αιχμής (30.11.2022)
Αριθμός εργαζομένων Fraport Greece (FG)	40	29
Αριθμός εργαζομένων λοιπών εταιρειών	510	215

Κτίριο αεροσταθμού	
➤ Συνολική έκταση (m ²)	14.304

Λοιπά κτίρια & βοηθητικοί- αποθηκευτικοί χώροι	
➤ Πυροσβεστικός σταθμός (m ²)	1.144

Χώρος στάθμευσης οχημάτων στον περιβάλλοντα χώρο του αεροσταθμού	
Αριθμός θέσεων στάθμευσης ΙΧ αυτοκινήτων	73
Αριθμός θέσεων στάθμευσης λεωφορείων	33
Αριθμός θέσεων στάθμευσης ταξί	15

1.5. Εγκαταστάσεις Αερολιμένα

1.5.1. Εταιρείες καυσίμων αεροσκαφών (Fuel Handlers)

Εταιρείες καυσίμων τροφοδοσίας αεροσκαφών	
Αριθμός Εταιρειών καυσίμων που δραστηριοποιούνται στον Αερολιμένα	2

Εγκαταστάσεις εντός χώρου Αεροδρομίου	EKO	GISSCO	HAFCO
Σύστημα Περιβαλλοντικής Διαχείρισης (ΣΠΔ)	NAI	NAI	Δεν δραστηριοποιείται στο Α/Δ

1.5.2. Εταιρείες επίγειας εξυπηρέτησης (Ground Handlers)

Εταιρείες επίγειας εξυπηρέτησης (Ground Handlers)	
Αριθμός εταιρειών επίγειας εξυπηρέτησης που δραστηριοποιούνται στον Αερολιμένα	3

Εγκαταστάσεις εντός χώρου Αεροδρομίου	SKYSERV	SWISSPORT	GOLDAIR
Σύστημα Περιβαλλοντικής Διαχείρισης (ΣΠΔ)	NAI	NAI	NAI

2. ΣΤΑΤΙΣΤΙΚΑ ΣΤΟΙΧΕΙΑ ΚΙΝΗΣΗΣ

2.1. Ετήσια στοιχεία κίνησης

Ετήσια στοιχεία κίνησης για το έτος 2022	
Συνολικός ετήσιος αριθμός κινήσεων αεροσκαφών ¹	19.415
Ποσοστό αύξησης ή μείωσης που σημειώθηκε σε σχέση με το προηγούμενο έτος	19,1%
Συνολικός ετήσιος αριθμός επιβατών	1.688.010
Ποσοστό αύξησης ή μείωσης που σημειώθηκε σε σχέση με το προηγούμενο έτος	60,4%
Συνολικοί τόνοι εμπορευμάτων που μεταφέρθηκαν ετησίως	30
Ποσοστό αύξησης ή μείωσης που σημειώθηκε σε σχέση με το προηγούμενο έτος	-60,1%

Τύποι αεροσκαφών εξυπηρέτησης πτήσεων	
Επικρατέστεροι τύποι α/φων εξυπηρέτησης πτήσεων εσωτερικού	
Τύπος Αεροσκάφους	Αρ. Πτήσεων
AT76	1.878
A320	1.283
A319	779
A32A	388
AT72	214
DH8D	136
C56X	119
A20N	109
EC20	92
A321	90
Άλλος	1.626
Επικρατέστεροι τύποι α/φων εξυπηρέτησης πτήσεων εξωτερικού	
Τύπος Αεροσκάφους	Αρ. Πτήσεων
A320	2.979
A32A	1.410
B738	879
B73H	879
A319	717
A20N	549
C56X	387
E190	259
CL60	258
H25B	226
Άλλος	4.158

¹ Στο συνολικό αριθμό πτήσεων δεν περιλαμβάνονται οι εκπαιδευτικές και στρατιωτικές πτήσεις.

2.2. Στοιχεία κίνησης αεροσκαφών έτους αναφοράς για περίοδο αιχμής



Στοιχεία κίνησης αεροσκαφών έτους 2022 για περίοδο αιχμής (Ιούνιο-Σεπτέμβριο)	
Μήνας αιχμής	Ιούλιος
Αριθμός κινήσεων αεροσκαφών κατά τον μήνα αιχμής	4.741
Μέσος ημερήσιος αριθμός κινήσεων αεροσκαφών το μήνα αιχμής	153

2.3. Στοιχεία κίνησης αεροσκαφών έτους αναφοράς για περίοδο μη αιχμής

Στοιχεία κίνησης αεροσκαφών έτους 2022 για περίοδο μη αιχμής (λοιπούς μήνες)	
Μήνας με τη ελάχιστη κίνηση	Φεβρουάριος
Αριθμός κινήσεων αεροσκαφών κατά τον μήνα ελάχιστης κίνησης	148
Μέσος ημερήσιος αριθμός κινήσεων α/φών το μήνα της ελάχιστης κίνησης	5

3. ΘΟΥΥΒΟΣ ΑΕΡΟΣΚΑΦΩΝ

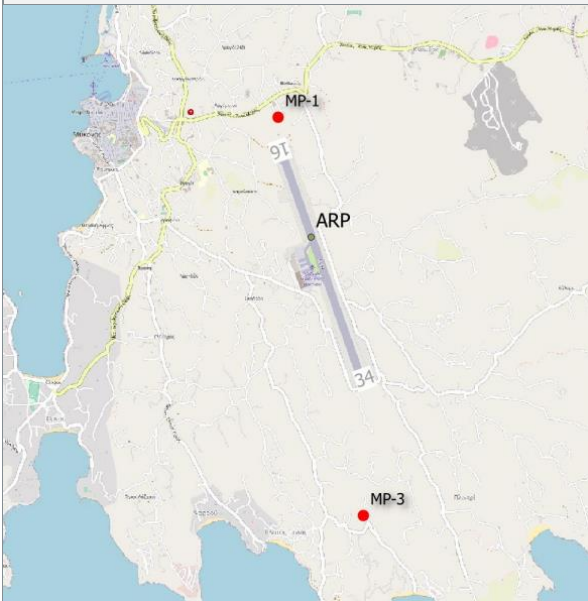
3.1. Μετρήσεις θορύβου κατά το έτος αναφοράς

Πραγματοποιήθηκαν μετρήσεις θορύβου στην περιοχή πέριξ του αεροδρομίου για το έτος αναφοράς;		ΝΑΙ
Σημεία μέτρησης		
		
Σημεία μέτρησης – Ιούνιος 2022		Σημεία μέτρησης Ιούλιος & Αύγουστος 2022
Συντεταγμένες σημείων μέτρησης		Περιγραφή θέσης μέτρησης
Θέση 1: 37° 26' 46" N 25° 20' 39" E		Το σημείο μέτρησης βρίσκεται στη δυτική πλευρά της πόλης της Μυκόνου, βόρεια του διαδρόμου. Επηρεάζεται από τις αφίξεις του διαδρόμου 16 και τις αναχωρήσεις του διαδρόμου 34.
Θέση 1: 37° 26' 51" N 25° 20' 11" E		
Θέση 2: 37° 24' 58" N 25° 21' 07" E		Το σημείο μέτρησης βρίσκεται στην περιοχή Πλατύς Γιαλός, νότια του διαδρόμου. Επηρεάζεται από τις αφίξεις του διαδρόμου 34 και τις αναχωρήσεις του διαδρόμου 16.
Περίοδος μετρήσεων		13.06.2022-21.06.2022 14.07.2022-20.07.2022 01.08.2022-08.08.2022
Δείκτες		Lden, Lnight

Συνοπτική παρουσίαση αποτελεσμάτων μετρήσεων:

Η στάθμη θορύβου παρακολουθείται σύμφωνα με το πρόγραμμα παρακολούθησης του αερολιμένα. Με την νέα Α.Ε.Π.Ο. το πρόγραμμα διαμορφώθηκε ως εξής:
 «Διενέργεια τριών σειρών μετρήσεων ανά έτος, εβδομαδιαίας διάρκειας η καθεμιά, κατά τους μήνες Ιούνιο, Ιούλιο και Αύγουστο, παράλληλα σε δύο διαφορετικά, αντιπροσωπευτικά σημεία.»

Δεν παρατηρείται υπέρβαση δεικτών θορύβου $L_{den} = 70 \text{ dB(A)}$ και $L_{night} = 60 \text{ dB(A)}$.

3.2. Εκτίμηση στάθμης θορύβου βάσει λογισμικού προσομοίωσης



Εκτίμηση στάθμης θορύβου α/φων βάσει λογισμικού προσομοίωσης	NAI
Λογισμικό που χρησιμοποιήθηκε: IMMI Premium (μέθοδος αξιολόγησης CNOSSOS-EU βάσει της ΚΥΑ ΥΠΕΝ/ΔΚΑΠΑ/13757/255/Β/16.02.2022)	
Δείκτες των οποίων υπολογίστηκαν οι στάθμες και οι ισοθορυβικές καμπύλες: L_{den} , L_{night}	
Ισοθορυβικές καμπύλες:	
<p style="text-align: center;">L_{den}</p>	<p style="text-align: center;">L_{night}</p>

Συνοπτική παρουσίαση αποτελεσμάτων:

Για το έτος 2022 δεν υπάρχουν κτίρια εντός θεσμοθετημένων ορίων οικισμών που να εκτίθενται σε επίπεδα θορύβου υψηλότερα από $L_{den} = 70 \text{ dB(A)}$ και $L_{night} = 60 \text{ dB(A)}$.

4. ΠΟΙΟΤΗΤΑ ΑΕΡΑ

4.1. Μετρήσεις αέριων ρύπων κατά το έτος αναφοράς

Πραγματοποιήθηκαν μετρήσεις αέριων ρύπων στην περιοχή πέριξ του αεροδρομίου για το έτος αναφοράς;		ΝΑΙ
Σημεία μέτρησης		
		
Σημεία μέτρησης Ιουνίου, Ιουλίου & Αύγουστου		Σημεία μέτρησης Δεκεμβρίου
Σημεία μέτρησης	Περιγραφή θέσης μέτρησης	
Θέση 1	Χώρος στάθμευσης αυτοκινήτων σε απόσταση περίπου 1 χιλιομέτρου από τον Αερολιμένα.	
Θέση 2	Σε απόσταση περίπου 1,6km, βόρεια του αεροδρομίου σε ιδιωτικό χώρο.	
Περίοδος μετρήσεων	16.06.2022 – 02.07.2022 03.07.2022 – 18.07.2022 26.08.2022 – 11.09.2022 28.11.2022 – 13.12.2022	
Ρύποι που μετρήθηκαν:	CO, C ₆ H ₆ , NO, NO ₂ , O ₃ , PM ₁₀ , PM _{2.5} και SO ₂	

Συνοπτική παρουσίαση αποτελεσμάτων μετρήσεων:

Η ποιότητα του αέρα παρακολουθείται σύμφωνα με το πρόγραμμα παρακολούθησης του αερολιμένα και τα αποτελέσματα βρίσκονται εντός ορίων.

Με την νέα Α.Ε.Π.Ο. το πρόγραμμα διαμορφώθηκε ως εξής:

«Διενέργεια τεσσάρων σειρών μετρήσεων ανά έτος, διάρκειας δεκαπέντε ημερών η καθεμιά. Οι τρεις δεκαπενθήμερες σειρές διενεργούνται τους μήνες Ιούνιο, Ιούλιο και Αύγουστο και μια δεκαπενθήμερη σειρά διενεργείται σε οποιοδήποτε εκ των άλλων μηνών του έτους. Οι μετρήσεις διενεργούνται σε δύο σημεία, ένα δυτικά και ένα νότια του αεροδρομίου, διαδοχικά, με εναλλαγή των σημείων στο μέσον περίπου της κάθε δεκαπενθήμερης σειράς μετρήσεων.»

4.2. Εκτίμηση εκπομπών αερίων ρύπων α/φων βάσει λογισμικού προσομοίωσης

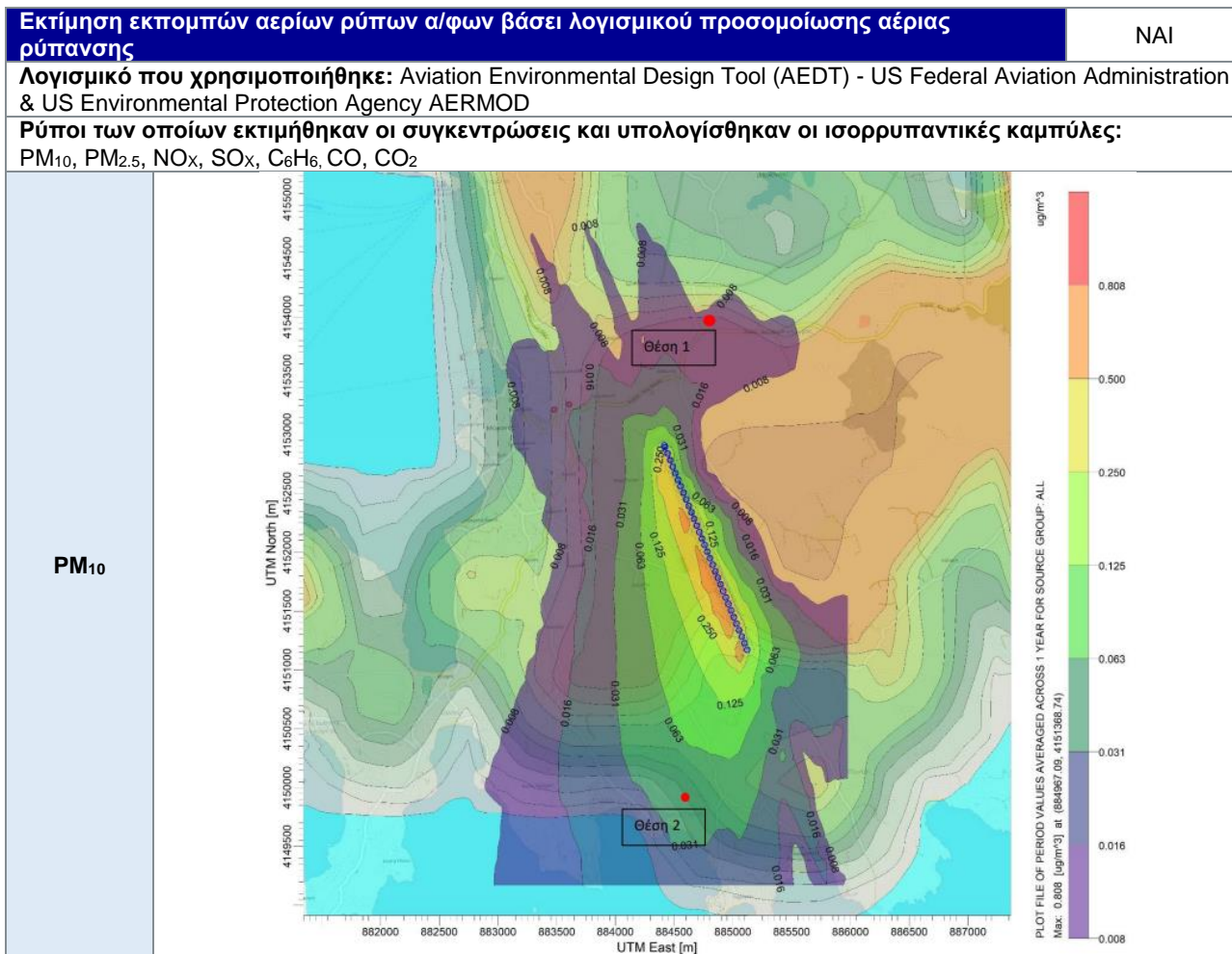

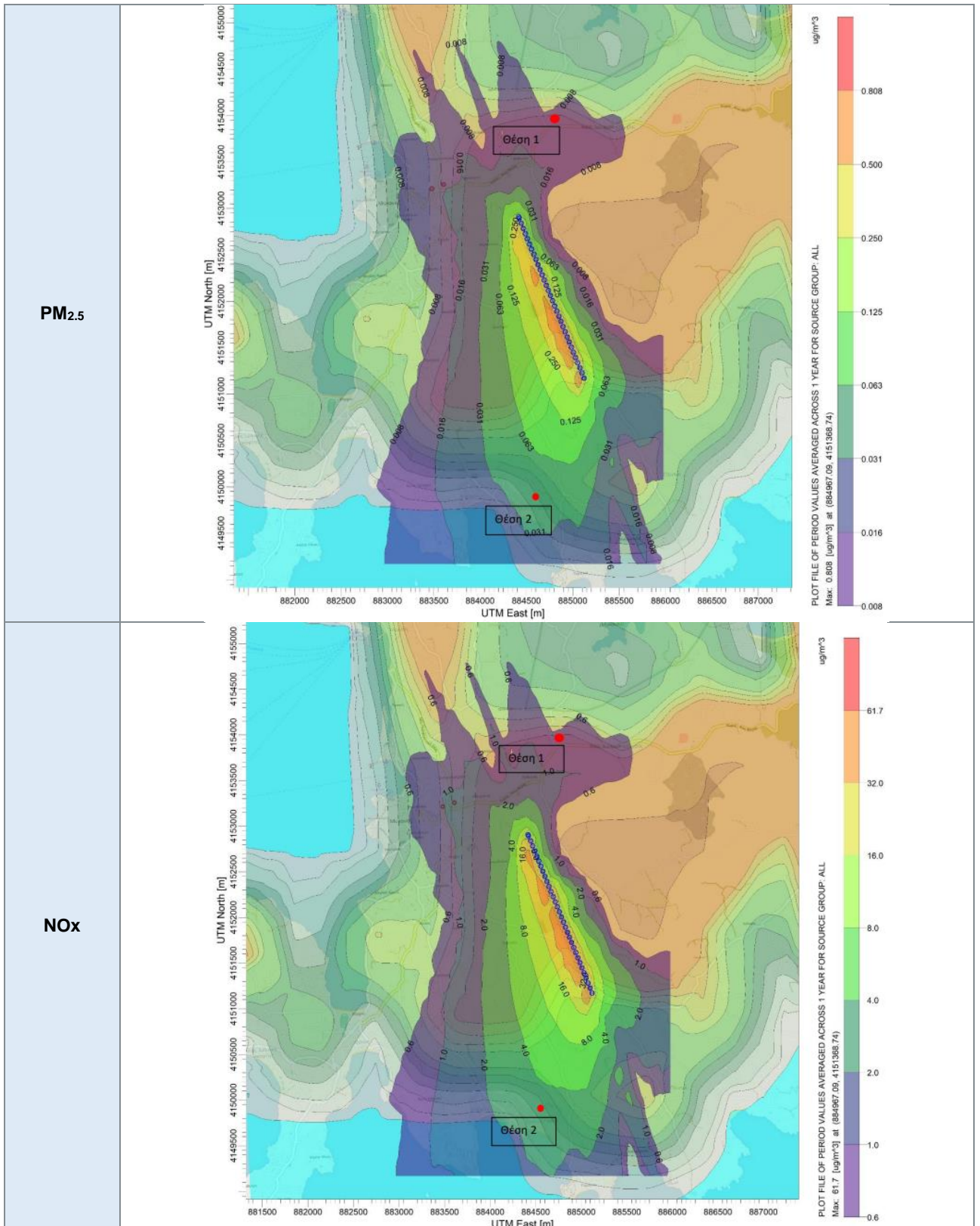

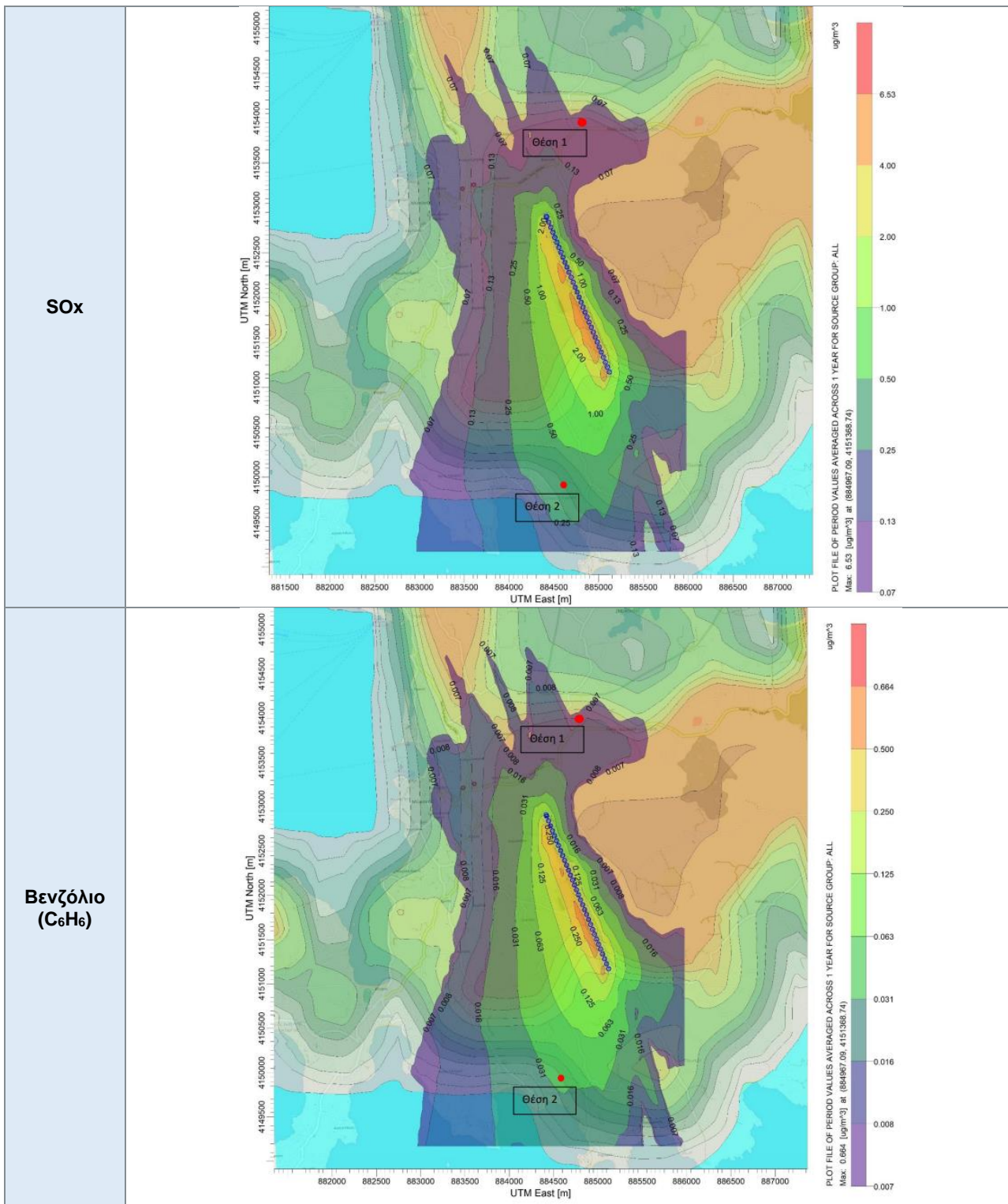

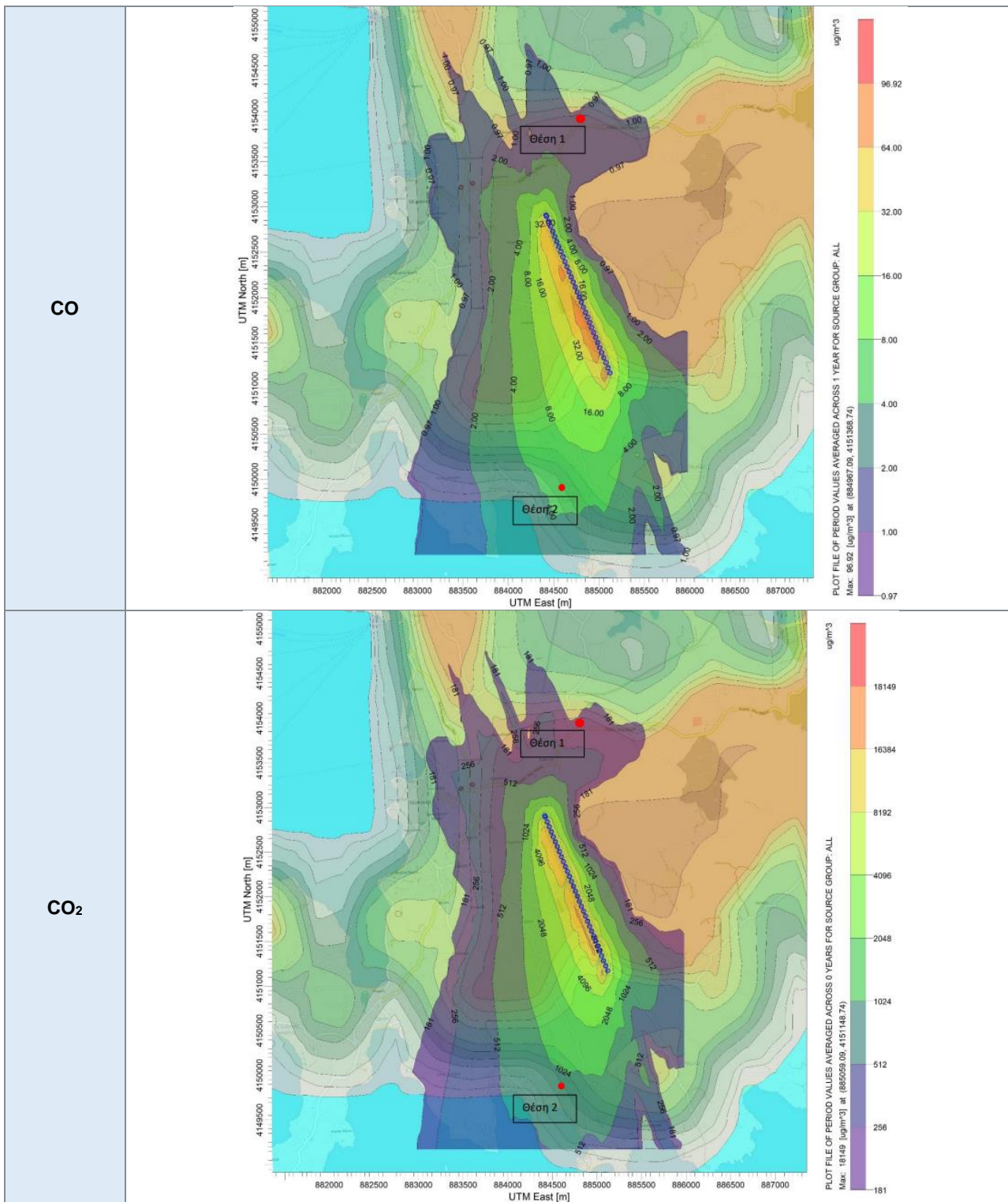

Συνοπτική παρουσίαση αποτελεσμάτων:

Η ποιότητα του αέρα παρακολουθείται σύμφωνα με το πρόγραμμα παρακολούθησης του αερολιμένα. Δεν παρατηρείται υπέρβαση των επιτρεπόμενων ορίων Ποιότητας Ατμόσφαιρας.

5. ΔΙΑΧΕΙΡΙΣΗ ΑΠΟΒΛΗΤΩΝ

Ρεύμα αποβλήτου	Συλλογή ρεύματος	Τελική διαχείριση ρεύματος
Ανακυκλώσιμα Υλικά (χαρτί, πλαστικό, μέταλλα, γυαλί)	Χωριστή συλλογή από το Δήμο Μυκόνου	Διάθεση σε ΚΔΑΥ με σκοπό την ανακύκλωση
Υπολείμματα (Σύμμεικτα) και Ογκώδη Απόβλητα	Συλλογή από το Δήμο Μυκόνου	Διάθεση σε ΧΥΤ

Σημειώσεις:

- Όσον αφορά τις επί μέρους κατηγορίες των ΑΣΑ (ανακυκλώσιμα, σύμμεικτα, ογκώδη), οι «Χρήστες του Αερολιμένα» (Airport Users) διαχειρίζονται τα απόβλητά τους από κοινού με τη Fraport Greece B (κεντρική διαχείριση).
- Όσον αφορά τις κατηγορίες αποβλήτων της «εναλλακτικής διαχείρισης» (ΑΛΕ, ΑΗΗΕ, κ.λπ.):
 - Απόβλητα Λιπαντικών Ελαίων (ΑΛΕ): Συλλογή και διαχείριση από εξουσιοδοτημένο συλλέκτη «CYTOP A.E.»
 - Απόβλητα Ηλεκτρικού και Ηλεκτρονικού Εξοπλισμού (ΑΗΗΕ): Συλλογή και διαχείριση από σύστημα εναλλακτικής διαχείρισης «Ανακύκλωση Συσκευών Α.Ε.»
 - Συσσωρευτές: Συλλογή και διαχείριση από σύστημα εναλλακτικής διαχείρισης «Re-Battery AE»
 - Μικρές Μπαταρίες: Συλλογή και διαχείριση από σύστημα εναλλακτικής διαχείρισης «ΑΦΗΣ ΑΕ»
 - Χρησιμοποιημένα Ελαστικά: Συλλογή και διαχείριση από σύστημα εναλλακτικής διαχείρισης «ECOELASTIKA AE»
- Το σύνολο των επικινδύνων αποβλήτων που παράγονται εντός του Αερολιμένα, πλέον των προαναφερθέντων, διαχειρίζονται από αδειοδοτημένους ιδιώτες, μέσω σύμβασης συνεργασίας με την Fraport Greece B, σύμφωνα με τα οριζόμενα από την κείμενη νομοθεσία.
- Το σύνολο των ποσοτήτων των παραγόμενων αποβλήτων, οι φορείς συλλογής τους και οι τελικοί τους αποδέκτες καταγράφονται από τη Fraport Greece B και υποβάλλονται στην ηλεκτρονική πλατφόρμα του Ηλεκτρονικού Μητρώου Αποβλήτων του Υπουργείου Περιβάλλοντος & Ενέργειας μέσω της ετήσιας έκθεσης παραγωγού αποβλήτων, όπως ορίζεται από την κείμενη νομοθεσία.

6. ΟΙΚΟΣΥΣΤΗΜΑ ΓΥΡΩ ΑΠΟ ΤΟ ΑΕΡΟΔΡΟΜΙΟ

6.1. Χλωρίδα – Πανίδα

Χλωρίδα	
Υπάρχουν προστατευόμενες ζώνες βλάστησης/τύποι οικοτόπων στην ευρύτερη περιοχή του Αερολιμένα;	ΝΑΙ
<p>(εάν ΝΑΙ) Σύντομη περιγραφή: Ο αερολιμένας Μυκόνου βρίσκεται πλησίον της περιοχής του Ευρωπαϊκού Οικολογικού Δικτύου NATURA 2000:</p> <ul style="list-style-type: none"> GR4220027 Νησίδες Μυκόνου (Ρήνεια, Χταπόδια, Τραγονήσι) (Έκταση: 18564.25ha) 	
Πανίδα	
Υπάρχουν προστατευόμενα είδη πανίδας/ορνιθοπανίδας στην ευρύτερη περιοχή του Αερολιμένα;	ΝΑΙ
<p>(εάν ΝΑΙ) Σύντομη περιγραφή:</p> <p>Ο αερολιμένας Μυκόνου βρίσκεται πλησίον της σημαντικής περιοχής για τα πτηνά GR197 Νησίδες Ρήνεια, Χταπόδια και Τραγονήσι Μυκόνου (Έκταση: 18564.25ha). Τα προστατευόμενα είδη πτηνών που έχουν παρατηρηθεί στον αερολιμένα Μυκόνου από τον Απρίλιο του 2017 παρουσιάζονται παρακάτω: Αετογερακίνα (<i>Buteo rufinus</i>), Κρυπτοτσικνιάς (<i>Ardeola ralloides</i>), Λευκός Πελαργός (<i>Ciconia ciconia</i>), Νεροχελίδονο (<i>Glareola pratincola</i>)</p>	

7. ΔΙΑΧΕΙΡΙΣΗ ΑΠΕΙΛΩΝ ΑΠΟ ΤΗΝ ΑΓΡΙΑ ΖΩΗ

Περιστατικά προσκρούσεων και μέτρα διαχείρισης απειλών από την άγρια ζωή	
Είδη ζώων που προσέκρουσαν σε αεροσκάφη:	Προσκρούσεις (%)
Γλάροι	60%
Περιστέρια	20%
Μικρόπουλα	20%
Μέτρα που λαμβάνονται:	
<p>Η παρουσία και η συμπεριφορά των ειδών άγριας ζωής παρακολουθείται και καταγράφεται καθημερινά από την ανατολή ως τη δύση του ήλιου. Μερικές από τις μεθόδους ελέγχου των ειδών άγριας ζωής περιλαμβάνουν: τη χρήση φωνών συναγερμού, ψηφιακών ήχων, λείζερ κ.α. Επίσης, λαμβάνονται προληπτικά μακροπρόθεσμα μέτρα που σχετίζονται με τη διαχείριση των ενδιαιτημάτων (π.χ. χορτοκοπή, διαχείριση υδάτων) για τη μείωση της παρουσίας ειδών άγριας ζωής που αποτελούν κίνδυνο για την ασφάλεια των πτήσεων. Τέλος, εκδίδεται ειδοποίηση προς τους αεροπόρους (NOTAM) και ανανεώνεται σε τακτά χρονικά διαστήματα.</p>	

8. ΠΟΛΙΤΙΣΤΙΚΗ ΚΛΗΡΟΝΟΜΙΑ

Ανακαλύφθηκαν νέες ευρήματα πολιτιστικής κληρονομιάς το έτος αναφοράς;	ΟΧΙ
(εάν ΝΑΙ) Παρατίθενται λεπτομέρειες στον πιο κάτω πίνακα:	

Θέση	Ημερομηνία εύρεσης	Τύπος ευρήματος	Πρόσθετα ληφθέντα μέτρα προστασίας

9. ΠΑΡΑΚΟΛΟΥΘΗΣΗ ΚΑΤΑΝΑΛΩΣΗΣ ΠΟΡΩΝ

9.1. Κατανάλωση ενέργειας

Κατανάλωση Ενέργειας (ηλεκτρικής ενέργειας, σε Kwh)	
Συνολική ετήσια κατανάλωση Ηλεκτρικής ενέργειας (σε Kwh)	2.880.928,54

9.2. Κατανάλωση καυσίμων

Κατανάλωση καυσίμων		
Συνολικός αριθμός οχημάτων FG του Αερολιμένα	9	
Συνολική ετήσια κατανάλωση καυσίμων	Πετρέλαιο Κίνησης (lt)	15.065,53
	Αμόλυβδη βενζίνη (lt)	13.853,11

9.3. Κατανάλωση πετρελαίου θέρμανσης ή φυσικού αερίου

Κατανάλωση πετρελαίου θέρμανσης ή φυσικού αερίου	
Συνολική ετήσια κατανάλωση πετρελαίου θέρμανσης (lt)	-*
Συνολική ετήσια κατανάλωση φυσικού αερίου (m ³)	N/A

*Η θέρμανση & ψύξη πραγματοποιείται με αντλίες θερμότητας

9.4. Κατανάλωση πετρελαίου για γεννήτρια

Κατανάλωση πετρελαίου για γεννήτρια	
Συνολική ετήσια κατανάλωση(lt)	1.847,77

9.5. Κατανάλωση νερού

Κατανάλωση νερού	
Συνολική ετήσια κατανάλωση (m ³)	11.035,00

10. ΕΚΠΟΜΠΕΣ ΑΕΡΙΩΝ ΡΥΠΩΝ ΘΕΡΜΟΚΗΠΙΟΥ & ΑΝΘΡΑΚΙΚΟ ΑΠΟΤΥΠΩΜΑ

Οι πηγές εκπομπών αερίων του θερμοκηπίου που ορίστηκαν για τον υπολογισμό του ανθρακικού αποτυπώματος περιλαμβάνουν μόνο εκπομπές CO₂ που περιλαμβάνονται στο πλαίσιο του πεδίου 1 και του πεδίου 2 βάσει του πρωτοκόλλου GHG:

- Το πεδίο 1 καλύπτει τις εκπομπές από πηγές που ανήκουν ή ελέγχονται από τον φορέα εκμετάλλευσης του Αερολιμένα.
- Το πεδίο 2 καλύπτει τις εκπομπές από εξωτερική παραγωγή ηλεκτρικής ενέργειας (και θέρμανσης ή ψύξης) που αγοράζει ο φορέας εκμετάλλευσης του Αερολιμένα.

Ροές Πηγής	Συνολικές εκπομπές CO ₂ (t)
	2022
Άμεσες εκπομπές από καύσιμα θέρμανσης (πεδίο 1)	0,0
Άμεσες εκπομπές από καύσιμα που χρησιμοποιούνται για τα οχήματα του στόλου (πεδίο 1)	75,4
Άμεσες εκπομπές από καύσιμα που χρησιμοποιούνται για τις γεννήτριες (πεδίο 1)	4,9
Άμεσες εκπομπές από ψυκτικά υγρά (πεδίο 1)	9,4
Έμμεσες εκπομπές από την κατανάλωση ηλεκτρικής ενέργειας (πεδίο 2)	1.210,0
Σύνολο (t)	1.290,3
Κιλά CO₂ ανά επιβάτη	0,76

Σημειώσεις:

Η Fraport Greece B δεσμεύεται στην παρακολούθηση, ορθή διαχείριση και τη μείωση του ανθρακικού αποτυπώματος των αεροδρομίων. Προκειμένου αυτός ο στόχος να επιτευχθεί:

- Υπολογίζονται και δημοσιοποιούνται άμεσες και έμμεσες εκπομπές διοξειδίου του άνθρακα από όλες τις πηγές εκπομπών που βρίσκονται μέσα στα όρια των αεροδρομίων, βάσει του πρωτοκόλλου GHG (πεδία 1 & 2).
- Ο Αερολιμένας είναι πιστοποιημένος κατά ACA (Airport Carbon Accreditation) Επίπεδο-1, σχετικά με τις εκπομπές αερίων του θερμοκηπίου

11. ΠΟΙΟΤΗΤΑ ΝΕΡΟΥ ΑΝΘΡΩΠΙΝΗΣ ΚΑΤΑΝΑΛΩΣΗΣ

Ποιότητα νερού ανθρώπινης κατανάλωσης	
Προέλευση νερού (δίκτυο ή γεωτρήσεις)	Ιδιωτική γεώτρηση*
Λαμβάνονται δείγματα από το νερό του δικτύου του Αερολιμένα;	ΝΑΙ
(εάν ΝΑΙ) Συχνότητα δειγματοληψίας:	Τριμηνιαία
<p>Συνοπτική περιγραφή αποτελεσμάτων: Τα αποτελέσματα των χημικών αναλύσεων καταδεικνύουν πως το νερό που παρέχεται από γεώτρηση <u>είναι μη πόσιμο</u> λόγω ύπαρξης υψηλών συγκεντρώσεων Νατρίου και Χλωρίου (υφάλμυρο). Τα λοιπά αποτελέσματα των μικροβιολογικών και χημικών αναλύσεων καταδεικνύουν πως οι λοιπές αναλυθείσες παράμετροι του νερού του δικτύου του αερολιμένα Μυκόνου <u>είναι εντός των ορίων</u> που καθορίζονται στην Υπουργική Απόφαση Γ1 (δ)/ΓΠ οικ. 67322/ ΦΕΚ 3282 Β/19-9-2017, που αφορά την ποιότητα του νερού ανθρώπινης κατανάλωσης.</p>	

*Κατά τους θερινούς μήνες, επιπροσθέτως, υπάρχει παροχή από ιδιώτη με βυτία.

12. ΟΜΒΡΙΑ ΥΔΑΤΑ

ΟΜΒΡΙΑ ΥΔΑΤΑ (τρόπος συλλογής, επεξεργασίας και διάθεσης, και αποδέκτη)		
Περιοχή	Συλλογή/ μεταφορά/επεξεργασία/διάθεση	[ΝΑΙ/ΟΧΙ]
Πίστα και Πεδίο Ελιγμών του Αερολιμένα	Συλλέγονται σε αγωγούς ομβρίων και οδηγούνται στη θάλασσα	ΝΑΙ
Λοιπά όμβρια (διάδρομος, κ.λπ.)	Συλλέγονται σε αγωγούς ομβρίων και οδηγούνται στη θάλασσα	ΝΑΙ
Επεξεργασία ομβρίων με ελαιοδιαχωριστή (1)		ΝΑΙ

Ποιότητα ομβρίων υδάτων	
Λαμβάνονται δείγματα από τα όμβρια ύδατα του Αερολιμένα;	ΝΑΙ
(εάν ΝΑΙ) Συχνότητα δειγματοληψίας:	Ετήσια
Παράμετροι που μετρήθηκαν: pH, αγωγιμότητα, TSS, DO, NO ₃ , NO ₂ , Λίπη & έλαια, BOD, COD, Πετρελαϊκοί υδρογονάνθρακες (TPH), PAHs, BTEX, Βαρέα μέταλλα, PCBs, Απορρυπαντικά	
Συνοπτική περιγραφή αποτελεσμάτων:	
Τα επιφανειακά όμβρια ύδατα παρακολουθούνται σύμφωνα με το πρόγραμμα παρακολούθησης του αερολιμένα. Ελλείπει καθορισμένων αποδεκτών και σχετικών εθνικών ορίων ποιότητας των ομβρίων υδάτων υιοθετούνται οι προδιαγραφές περιβάλλοντος, υγείας & ασφάλειας (Environmental Health & Safety Guidelines) του Διεθνούς Οργανισμού Χρηματοδότησης (International Finance Corporation -IFC). Δεν πραγματοποιήθηκε παρακολούθηση των ομβρίων υδάτων στο έτος 2022.	

13. ΠΟΙΟΤΗΤΑ ΥΠΟΓΕΙΩΝ ΥΔΑΤΩΝ Η/ΚΑΙ ΕΔΑΦΟΥΣ Η/ΚΑΙ ΥΠΟΓΕΙΟΥ ΑΕΡΑ

Ποιότητα υπογείων υδάτων ή/και εδάφους ή/και υπόγειου αέρα	
Λαμβάνονται δείγματα από τα υπόγεια ύδατα ή/και έδαφος ή/και υπόγειο αέρα του Αερολιμένα;	ΝΑΙ
(εάν ΝΑΙ) Συχνότητα δειγματοληψίας:	Ετήσια
Παράμετροι που μετρήθηκαν: Πτητικοί υδρογονάνθρακες (αλειφατικοί, αρωματικοί και χλωριωμένοι)	
Συνοπτική περιγραφή αποτελεσμάτων:	
Τα υπόγεια ύδατα παρακολουθούνται σύμφωνα με το πρόγραμμα παρακολούθησης του αερολιμένα από γεωτρήσεις που διαχειρίζεται η Fraport Greece. Δεν πραγματοποιήθηκε παρακολούθηση των υπογείων υδάτων στο έτος 2022. Σύμφωνα με τους εγκεκριμένους Π.Ο., δεν προβλέπεται η παρακολούθηση υπογείων υδάτων και υπόγειου αέρα από τις εταιρείες καυσίμων για το έτος 2022.	

14. ΑΠΟΧΕΤΕΥΣΗ & ΔΙΑΧΕΙΡΙΣΗ ΛΥΜΑΤΩΝ ΑΕΡΟΔΡΟΜΙΟΥ

Αποχέτευση	
Δίκτυο αποχέτευσης προς εγκατάσταση επεξεργασίας λυμάτων (ΕΕΛ) πόλης/οικισμού	ΝΑΙ
Αυτόνομη εγκατάσταση επεξεργασίας λυμάτων (ΕΕΛ) Αερολιμένα	ΟΧΙ

Λύματα αεροσκαφών
Συλλογή και Διάθεση: Συλλογή σε δεξαμενή και διάθεση στο δίκτυο αποχέτευσης της πόλης.

Περιγραφή εγκατάστασης επεξεργασίας λυμάτων (ΕΕΛ) Αερολιμένα (εφόσον υφίσταται)	
Περιγραφή χαρακτηριστικών και κατάστασης εγκαταστάσεων εγκατάστασης επεξεργασίας λυμάτων Α/Δ, καθώς και τυχόν προβλήματα. Είδος και συχνότητα ελέγχων και μετρήσεων ποιότητας εκροής	
Βαθμός επεξεργασίας ΕΕΛ Αερολιμένα	N/A
Μέθοδος επεξεργασίας	N/A
Διάθεση επεξεργασμένων λυμάτων	N/A
Διάθεση λάσπης	N/A
Συχνότητα δειγματοληψιών εκροής ΕΕΛ	N/A
Παράμετροι που μετρήθηκαν	N/A
Συνοπτική περιγραφή ποιότητας εκροών ΕΕΛ	N/A